PICTORIAL SHANGHAI
中華民國十七年十一月三日

上海畫報

第四〇八期

◀本報價目▶

出版 本埠：三日出一張、售大洋四分、每月四角、三月一元一角、半年二元二角、全年四元四角、
外埠：每月四角五分、三月一元二角五分、半年二元五角、全年五元、
國外：日本與國內同、歐美香港南洋半年三元四角、全年六元八角、
郵票：以一分為限、九五折計算、
館址：上海泉平街二號二樓、

◀廣告刊例▶

新聞中中縫欄內：價面議、每格四元、半格每格每分四元、每格每期六元、半格起碼、計十五字高、十九字寬、
封面廣告

雪豔琴最近影

既沾勿藥復慶弄璋

此軍醫乃歸功於韋廉士醫生紅色補丸

黑龍江十八師礮兵團部一等軍醫楊節忱醫生來書云、自任差以來、因北方天氣不正、又以餘務過勞、途中吐血、虧損胃呆、失眠、肌肉瘦削等症、雖經中西各醫、終鮮效、試用韋廉士醫生紅色補丸、不數日即覺精神倍常、胃納增進、不久病即霍然、體亦轉壯、今夏又得一男、此皆韋廉士醫生紅色補丸之賜也、否則匪特無得子之慶、且此身已在鬼籙矣、

中國各藥房均有出售、或逕向上海江西路六十號韋廉士醫生藥局函購、每一瓶大洋一元五角、每六瓶大洋八元、郵力在內

天橋牌香烟

品質至高尚

售價極低廉

有備無患（四）

天氣炎熱、急症常生、假如途次生病、危在頃刻、虎標八卦丹乃救急之聖藥、家居常備、可保合家平安、旅行常備、可免危險、此丹并治下列各症

虎標八卦丹主治

暑瘀痧症 感冒風寒 頭痛眩暈 胸膈飽滿
寒熱交作 猝然昏倒 中風中痰 一切咳嗽
時行疫毒 傷寒中暑 霍亂吐瀉 心氣腹痛
跌打刀傷 手足腫痛 無名腫毒 遠年腳疤

猛虎商標

總發行 上海虎標永安堂 北四川路八十九號電話（北）二七三六

各大藥房烟紙店均有出售

凡寄本報信件、仍請逕寄上海四馬路望平街七號、以期簡捷、

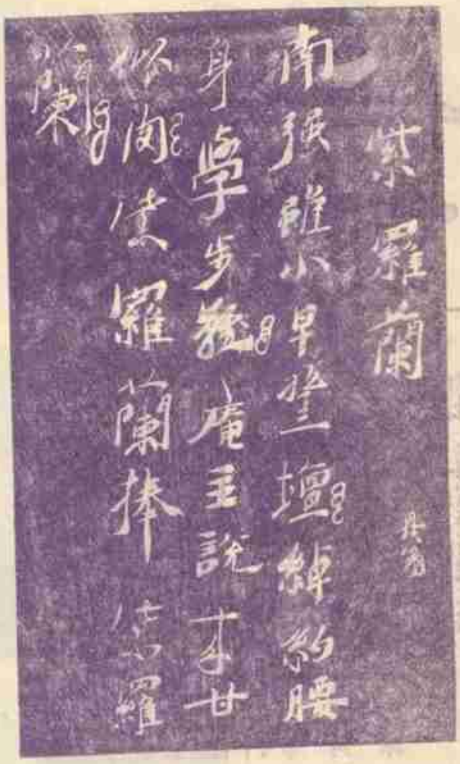

黑奴漫譚

瘦鵑

故林琴南先生譯「黑奴籲天錄」、已在二十多年前、與「茶花女遺事」一書、同是賺人眼淚之作、我十六七歲在學校中讀書時、曾以一夜之力、讀完此書、拋棄眼淚不少、此書原名爲「湯姆叔叔之小木屋」"Uncle Tom's Cabin"作者是一位美國婦人施都活夫人、Mrs. H. B. Stowe幼年目擊黑奴所受的痛苦、慘無人道、因便抱著悲天憫人之念、決意乞靈文字、爲黑奴請命、下筆之先、曾仰天呼道、『上帝助我、我要寫一部東西、我要是活著、一定要寫、』於是寫的便是這一部和淚和墨的傑作「湯姆叔叔的小木屋、」一八五一年六月、先在「國家時代」雜報中刊布、第二年三月纔刻成單行本、這年中、共銷去了三十萬本、全國讀者、都起了同情的回聲、而南北大戰、也因之而起、一八六二年十一月、夫人被邀赴白宮、參與黑奴解放的慶祝宴、解放黑奴的大總統林肯、也就在此時、召伊相見、夫人入室時、林肯纔[illegible]從椅中、立將起來、說道、『施都活夫人、我很樂於見你、』接著又很[illegible]的閃眼睛道、『如此你就是一位做了一部書造成此次大戰的小婦人、』[illegible]坐請坐、』當時二人坐在爐火之前、長談許久而別、而施都活夫人的這部「湯姆叔叔的小木屋、」遂從此不朽了、美國環球影片公司、特將此書攝爲影片、傳遍世界、內中表演的緊張、與原書有同等的價值、我[illegible]在此片、看到哀黎石逃、和小伊娃的死、又拋了眼淚不少、愛看[illegible]東華二院已在繼續開映、大家不可不看啊、

我們不要以爲黑人都是蠢如鹿豕的、要知黑人在音樂和舞蹈、藝術上占很高的位置、那風靡歐美的佳麗斯登舞、也是黑人所發明、黑舞女約瑟芬貝格、在巴黎享莫大的盛名、與歐美諸名舞女分庭抗禮、即如上海一隅、有傑克卡透黑奴歌舞班、到處受人歡迎、班中有一個黑人喚做[illegible]的、彈得一手好鋼琴、據說在上海第一、至於世界有名的大文學家大美術家大哲學家、也有些人的血管中流著黑人之血、如法國大小仲馬家大仲馬氏、即是其中的一人、

■民國十七年奉天雙十節張學良總司令閱兵寫真■

(一)■張學良上馬英姿■

(二)■張學良與黑督萬福麟(右)

■砲兵軍長鄒作華(左)

■[illegible](中)

花柔玉軟脉歸來(上)

獨客

■筱舫兒女情長
■程子菁英雄氣短

程玉菁居海上既久、聲譽[illegible]以詩貽余者、衆以外間盛傳附會其實、自恨多事、撫今感昔、益傷夫人、嗟乎、夫人已矣、我猶人間、輝輝燈燭、燦燦錦衾、對茲新歡、懷我故劍、至美南一見心許、矢志相從、弗嫌老大、爲我偏歷艱辛、百折弗挫、以赴其願、

瑯聘、顏、有劉使君、肉復生之慨、

■自顧謬攀此嬌顏、謂爲石安、且我何忍、作燕歸來詞曰、

蓬山一去出風塵、向日風波百折身、歎盡離懷不是[illegible]、
可憐愁殺捲簾人、西飛青雀報佳期、阿母新傳密誓詞、
溼盡青衫半天下、斷腸祇有玉人知、年來嗜笑若爲容、
載酒江山古戰中、博得蛾眉肯[illegible]死、書生未必是英雄、
三生圓眼淚[illegible]、一夕投懷紅拂情、畫燭照人含淚笑、
自憐哀梨不分明、

、思歸去北上、恐花筱舫尼之、因於十四日之晚、潛搭通州輪、思以翌晨赴平、其夕、未及花均至長門後人之小舉、玉託故返家、携箱逕行、女僕詢何往、玉紿之曰、赴君客串、向吾假行頭、去即歸耳、行、往尋其友、友即爲之簽輪、時已三下、涼露侵衣、期後日、客留面揖、解衣就寢、時長門後人方偷客以嫖、花見玉、適時不歸、慘然無歡、僅緊[illegible]隔而罷、有嘲之者曰、素餘伴、軟玉溫香、猶倚衾以待矣、

■楊雲史先生新寵狄美南女史新影■

燕歸來詞(參閱狄美南女士芳影)

楊雲史

姬人狄素字美南、北京之豐臺人、年十八歲、以業歌、能爲譚梅之聲、余擅歲技、年十六、來聘海上、謂蓋二載、余貧八、賴之食、今當寂寞、親老無以養、乃更易名、琴山妓、余避走東[illegible]之、姓柔辭嘉言笑、不知北里、侍余於役、肯定情、求爲我妾、余以驟爲過未說情、姑以卿之而未、美南諾、以告人、爲大腹賈所聞、密爾其嗜多金、意必得美南、其母貧、羣兵新還、不知其女意、貪得金成約、即擬之去、美南家偏知、又不及一面余、大哭其母、母亦悔無及、余聞之、嘆噫而已、七夕、又母來致美南之書、謂卿其心從、必得以報、并詞以來使價、余再抑之、特不可、惘然事人、勿復念陌路、來世再爲夫婦耳、七月望夕、方與友飲酒樓、爲長後以、夜將半、美南忽[illegible]自來投我、泣且語、謂今得一身侍君矣、幕[illegible]起開啟、乃泣訴[illegible]、遂美南至余家、不求[illegible]、不許、開其大婦怿、乃[illegible]泣[illegible]、[illegible]使婦聞、婦屬奇妒、素信其夫、果千里馳[illegible]、不能[illegible]、美南則以[illegible]爲詞、[illegible]弗[illegible]、[illegible]持十日、令自贖以離之、美南先[illegible]賜[illegible]、無耗其命、至是兩、立償之雙約、[illegible]投余、欲屋鴨中夜、而[illegible]余[illegible]、計誠美南、及命[illegible]遂[illegible]僅[illegible]月耳、[illegible]其[illegible]、[illegible]之不祥、[illegible]而逝之歸、憶亡妻[illegible]客夫人逝[illegible]、[illegible]佳人嫁之、事在[illegible]八月之末、今美南來歸亦八月、計歷時一千日、[illegible]無負夫人言、玉[illegible]、三星如[illegible]、寸心[illegible]、何以[illegible]情、友人[illegible]其事、故[illegible]言之、余[illegible]以將老納妾、

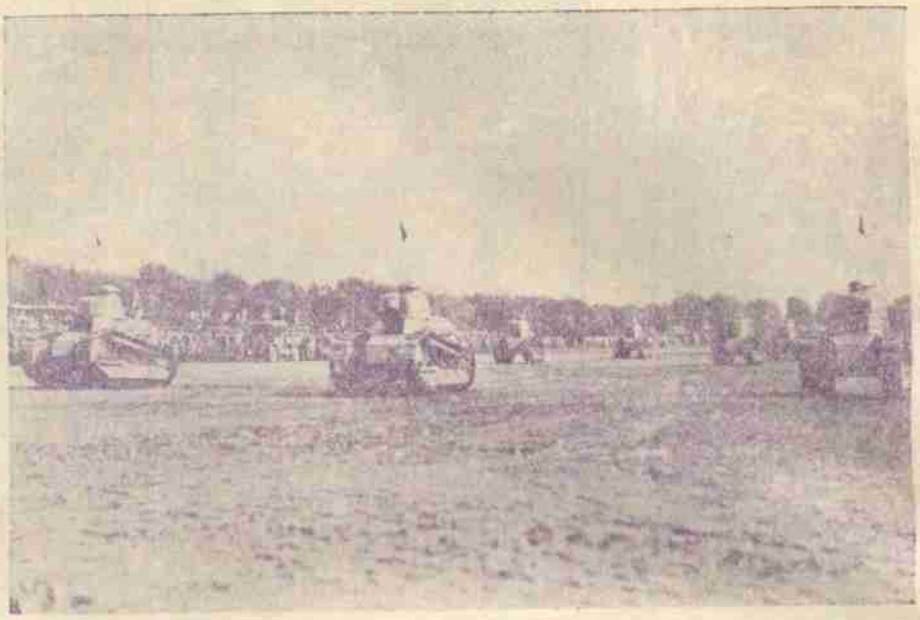

(三)■特種中隊之坦克、排列經過大閱臺■

麥迪遜總統號船上（四）

瘦鷗

呂弓白 美通信

□兩隻包廂 □十隻白眼

每届留學生中、以人數而論、推清華出身者最多、且清華學生無論自費官費、彼此團結極力、其勢力之雄厚、遠非他校學生可比、職是之故、清華生中頗有仗勢凌人、擅作威福者、本節所述、即一例也、當風平浪靜之日、舟行海中、穩安若居家、現四周天碧海、幽景若畫、更足適人清興、于是各青年學子、乃整裝離室、出遊艙面、艙面坐椅奇缺、左右兩側、僅容十五六具、而此十五六具之中、又以地位關係、能堪安坐適中者、僅四五具、供既不能應求、此四五佳座遂成眾矢之的、萬人爭奪矣、乃有清華生陳某者、自私成性、日偕其愛侶、高踞形勢最佳之二座、喁喁情話、旁若無人、繼見覓座不獲、婦女蹀躞其前、亦不肯起讓、且彼預藏食物、當饑非午茶午點于不顧、以保持此一雙特等包廂、甚至納是即起、不讓他人有沾光之機會、又變本加厲、別出心裁、竟以金錢賄賂侍者、令其將役二人之膳食、攜往艙面共喫、種種醜態、莫不克盡其極、他人雖疾之、亦無如之何、不意竟有敢捋虎鬚者在、聯台十人爲同志、某日、各攜武裝、直立于陳某二人之前、人人怒目橫眉、擦拳待揮、其餘各清華學生、亦知理屈在陳、皆袖手旁觀、不作助意、陳遂爲十雙白眼所逼、狼狽攜其愛人遁去、艙面上頓時歡呼如雷、共祝十義士之大功成、而包廂從此不包矣、

□徐紫明印存□

□梵王宮之兩怪客

白主

□黃老板戒備 □程老班失眠

梵王宮自程艷秋來寓後、每日訪客極多、惟該館帳房某君、受黃金榮老板之囑、對於來客之人品高下、極爲注意、如日覺其可疑者、即隨時報告老板、預爲戒備、日前忽來西裝少年二人、在東西樓上開一房間、操粵語、其一自云于姓、即付定洋五元而出、深夜始歸、翌晨六時、即起徘徊庭中、偶步至西面房前、詢問西崽、程老班同行幾人、及老班住幾號房間、西崽含糊應之、二人亦不深究而去、西崽因報告帳房、帳房以其形跡頗有可疑、恐生意外、遂暗告於黃老板、老板乃派二人暗中偵視此二客行動、迨艷秋晚間戲畢、詎此二客猶外出未歸、帳房又命人通知艷秋、晚上宜稍加戒備、時適有數友在其房中閒談、遂至夜深始散、艷秋因之終夜未能成寐、至次早、則二客已算清帳目而去、一場虛驚、遂告結束、而黃老板待遇名伶之週到、亦於此可見矣、

□留法政治經濟科博士文振麟君與李蕙梅女士結婚儷影□

□菊部新語

嚼舍

雪艷琴昨自津寄來照片二幀、附書云、日前至津購物、受寒而病、方在休養、不日回平、暫不出演、

新艷秋與醫生筱蘭芳出演北平華樂園、甚受歡迎、昨來書云、該園營業極佳、

筱蘭芬（張一聞）有於月底回平說、因其事辭君後北平開明戲院經理李實甫、請蘭芬北上在該院演唱、但不知上海舞臺允其返否、

容麗娟月前登臺時、得丹桂經理徐欣祥介紹、識名花富春樓六娘、六娘爲介見黃金榮張嘯林杜月笙諸聞人、捧之甚力、有妬之者、於外間造作蜚語、且有偽容伶爲父之函、刊諸報端、以破壞二人友誼者、而容伶初不知其事、節後富六復出應徵於小花園、遂久不晤容、外間乃有二人絕交之謠傳、江子誠君知其事、乃設宴爲彼等解釋誤會、容伶并向富六道歉、和好如初云、

蔣驪君日前演於本金山寺、頗受歡迎、丹翁有詩贊之、女徒小麗小霞、習打花鼓罵曹已純熟、不日擬串演一次、

□劉豔琴自汽車□（改男裝後第一次攝影）□梅生攝□

□小報告 上星期五之夕、江子誠君宴蘭芬於致美齋、座客皆龍之聞人、平日甚賞蘭芬之藝、稱譽備至、北平致美齋有二名點、曰蘿蔔絲餅與燒餅是、頃該館亦自北平老店聘來名廚、能製此二品、想其之味果不遜北平所製、蘿蔔絲餅味美而腴、燒餅鮮美、老饕不可不一嘗也、（梅）

□介紹 上海虹口萬國大戲院後鼎坊西北中西醫藥社、係中醫施伯英君所主持、近出中西醫藥指南一書、精裝一百六十頁、現發願贈送、函索附郵一角二分即寄、特爲介紹、（鷗）

□春明新史（三十六）

恨水。

第二回 一幕血花曲終人不見 半窗日影笑散鳥還來

可是幾位太太、都是好事的、就常說、大帥不理月宮聽一回戲、那個唱小生的魯俊仙、據人說很是不錯、老總先是不留意、後來大家都這樣說起來、他心可就有了數兒、他也不言語、派了一個親信的馬弁、換着便衣、也天天到月宮去聽戲、偵察他們的行動、這馬弁第一天聽戲之後、就覺得形跡可疑、一個女茶房、兩次三番、走到包廂裏去、和四太太交頭接耳的談、馬弁不等戲完、就到門口去遠遠的站着、看四太太開車上那裏去、等了一會、四太太出來了、坐上汽車、向那面開去、却不是回帥門的一條路、自己當然趕不上、但再站一會、等俊仙出來、不到三十分鐘、他果然出來了、坐了一輛油漆光亮的包月車、飛跑而去、這馬弁極先就雇了一輛車、路旁守着、跳上車、就叫車夫跟着追、不要讓那輛車跑開了、說了只要跟得上、就多多給錢、自古道重賞之下、必有勇夫、當然跟得那輛車前後不離、到後來、魯俊仙的車就停在萃樂飯店門口、他笑嘻嘻的進去了、馬弁也跳下車、緊緊的跟了進去、一直見他進了房間、乃是四十八號、自己也就立刻在對門開了一間房間、半掩着門、對着四十八號望着、約有兩個鐘頭工夫、在中間茶房也去了一次、不一會兒、魯俊仙低頭走了、茶房隨上就把四十八號的房門鎖上、馬弁心想、一定是自己錯了、不然、何以魯俊仙一個人走出去呢、大概他是等人等不着就走了、若是四太太來了、他的汽車應該停在門口、現在門口沒汽車、也許是約好了魯俊仙在四十八號會面、因爲自己到這兒來、讓四太太知道了、所以四太太不會來、這是自己作事不謹慎、把一場很好的事情弄糟了、他無精打彩的出去、回家和一個伙伴商量、伙伴埋怨他把煮熟的鴨子給飛了、因爲魯俊仙一直到萃樂飯店來、必然是四太太先在那裏等着、

第四百〇八期

上海畫報

陰歷戊辰年九月念二日

神州大旅社

南部工竣　擇夏歷九月初六日　開始營業

高大房屋　空氣充足　屋頂花園　別具桃源
升降電梯　履步如仙　喜慶禮堂　金碧輝煌
中西餐食　烹飪濟潔　臥室精齊　寬宏雅麗
電話水汀　開間俱備　房價低廉　招待週全

上海四馬路浙江路口
電話六一八〇一一至一〇

畢倚虹之遺著　黑暗上海　全書出版

是書爲白話章回體小說，曾載時報，綿亙數年之久，煒煌鉅著，都三十萬言，末兩回係倚虹先生幾稿，紅魚先生補完，一氣呵成，天衣無縫，穠艷而不流於蕩冶；纖膩而不失諸冗蔓；與「黑幕派」之空中樓閣不同；與「鈔髮派」之采取報章更異；以結構論：頗似吳研人之怪現狀；以文字論：有類吳敬梓之儒林外史；久居上海者可供參考；未來上海者可作南針；洵近年不可多得之長篇小說也。書凡六冊，一千餘頁，定價大洋叁圓，特價一千部，每部祇收大洋壹圓捌角，發行所：上海望平街七號二樓上海書報館。

小孩子的一個難關

就是出牙的時候因出牙所發生病狀竟似危險萬分不特發熱煩燥咳嗽泄瀉是常有的而且驚風痰癇也都有發生的可能若遇此症但用嬰孩自己藥片也許比開通關然還要靈驗多哩

湖南路上平衡鈞號鄭君雅涵來書云小兒再犧當出牙之時咳嗽急喘日見羸瘦後用嬰孩自己藥片不數日咳喘俱止近來體量加重喜戲笑舞手足無停眞靈藥也

凡新售西藥者均有代售或直向上海江西路六十號韋廉士醫生藥局購取每瓶大洋六角六瓶三元郵力在內

天上人間（二十二）

恨水

第一回　家住綠楊邊風來欲醉　香分紅女伴客去添愁

竹子伸了一個食指到嘴裏去，用牙咬着。向後退了一步，說道：「我不要。」周秀峯道：「傻孩子，拿這個去隨便買些什麼吃的也好。我又不和你媽說，誰知道？」竹子本想不要那錢，一想到和母親要一兩個子兒，還非常的費事。現在有這些個錢，是夠花的了，怎樣不要？笑道：「你給我許多。」周秀峯道：「你拿去得了，多什麼？你多給我作些事，將來我還要給你錢呢。」竹子含着笑，把錢收去了。又在書架上挑了兩張畫片，很高興的回家去。這時陳大娘在外面院子裏，趕着洗昨日沒洗完的衣服。玉子盤着兩隻腿，坐在炕上縫那小褂褲。竹子走進房來，舉着那畫片給玉子看道：「姐姐，你瞧，這個好不好？」玉子順手接過來，見是兩張時裝美女畫片，問道：「這是那裏拿來的？又是隔壁寄宿舍裏的吧？」竹子道：「可不是？就是那個周先生給我的。」玉子道：「大清早你，怎麼就跑到人家那裏去要東西？」竹子道：「是他在窗戶裏叫我去，又不是我自己去的。」玉子道：「一清早，他就爲着送你這畫片，叫你去嗎？」竹子道：「他問你哩，說是他的鈕扣買了沒有？我就說買了。他說我會作事，送了我兩張畫片。」玉子見他伸一隻手，揣在衣袋裏。問道：「你兜裏還有什麼？給我瞧瞧。」竹子道：「沒有什麼。」說罷，一轉身就要走。玉子道：「你走！走了我就嚷起來。你老實給我瞧瞧的好。」竹子怕他真嚷起來，把袋裏幾張銅子票，掏了出來，遙遙的舉着，對玉子一晃道：「瞧什麼？就是這幾吊錢。人家說我好好的作事，將來還要給我錢呢？」玉子道：「錢我不要你的，你拿去得了。他給你錢，沒有說什麼嗎？」竹子道：「我看他那樣子，倒想說什麼。想了一想，又沒說出來。」玉子道：「平常你對他那兒，他和你說些什麼呢？」竹子道：「隨便說些話罷了。我怎樣記得起來？」玉子低頭想了一想，笑道：「他沒有問過咱們家裏的事嗎？」

上海畫報

統一國慶紀念　四百期大祝典　廉價大贈品

今年國慶紀念，爲民國以來所未有之光榮，不可不有慶祝，且是日適爲本報四百期祝典，故本報舉行廉價贈品一個月，直接向本報定閱者，外埠祗收二元五角，本埠二元，郵費不加，半年三個月售不在此例，[illegible]贈[illegible]黑暗上海[illegible]計二厚冊，本報自取，外埠祇收掛號郵費一角二分半，如已有黑暗上海，可於下列各書中任擇一種。本報內容：由周瘦鵑先生主編，有張恨水先生長篇小說二種，一曰春明新史，一曰天上人間，美具難并。長期擔任撰述者；有余空我、秦瘦鷗、舒舍我、張丹翁諸先生，[illegible]三日一刊，[illegible]從未脫期，說者推爲[illegible]報三日刊之鼻祖，自民國十四年創刊，今已四年，信用昭著，[illegible]

◎贈品書目◎

▲包天笑先生作七種
□非小說　一元
□[illegible]　八角
□慧琴小傳　一元
□[illegible]　二角
□未來世界　四角
□犧牲　四角
□情波記　二角

零購一律六折。

▲李涵秋先生作二種
□涵秋筆記　一元
□[illegible]蝶影　四角
▲[illegible]

▲[illegible]
□漱六山房[illegible]

以上各書，叁圓伍角之，不取分文。

訂閱上海畫報者可選擇，本埠[illegible]外埠碼洋[illegible]

上海畫報館啓

上海望平街七號二樓

利用牋封　物美價廉　定印牌號　不計工錢

(一)凡定印本人字號或商店用牋當以白如連史厚如毛邊之利用紙印之長十英寸闊六英寸每千張一元六角另加郵費二角

(二)三層連史紅簽封長七英寸闊三寸三分每五百枚一元六角另加郵費二角

(三)以上二種爲最通行最適用之牋封如須放大或縮小加厚及套色印者另行增減計算

(四)來款得用郵票代現但請掛號寄至上海梅雪路家庭工業社收以免失誤

(附白)上述牋封條用一色鉛字排印不計工錢如須特製鋅板或照相銅板另加板費每塊一元

維太命牛肉汁

爲補劑中功用最大
收效最宏之聖品！

內含極富之維太命，具有偉大之滋養力，絕無渣滓，極易消化，性質王道，毫不刺激，凡大病以後，及婦女產後，常服此汁，以資調補，實有莫大之功，諸君一試便知●

每瓶售洋一元五角●如荷批發特別克己

上海四馬路中西大藥房總經理

全國（中西）（中法）及各大藥房均有出售

自來血四大補力

補精　補神　補氣　補血

精薄則體力衰弱……服自來血後精髓充足腎臟強固

神衰則眼花撩亂……服自來血後威嚴奕奕神氣過人

氣虛則哮喘咳嗽……服自來血後助氣行血肺體健全

血虧則面色萎黃……服自來血後容光煥發肌肉豐腴

▲定價大瓶二元　小瓶一元二角

上海五洲大藥房發行

分店靶子路　分店鐵大橋　各埠五洲分店及各大藥房均有出售